時報

中華民國念八年二月十六日
禮拜四
今日壹張半 國幣三分四厘
第一萬二千三百五十九號
內政部登記證字第三三五號
中華郵政特准掛號認為新聞紙類

時報廣告刊例

上封面每次二百四十三元（計一百○四字高）
下封面每次一百八十元（計一百○四字高）
報名下每次念六元（計三十一字高二十六字闊）
封面每行一元八角（計一百○四字高二行起碼）
特長每行九角（計五十二字高二行起碼）
特短每行六角（計三十四字高三行起碼）
分類每行三角（計十六字高四行起碼）
紀事下 長行每行三元（計一百○四字高二行起碼）
特長每行一元五角（計五十二字高三行起碼）
特短每行一元（計三十四字高三行起碼）
短行每行五角（計十六字高四行起碼）
總館上海四馬路望平街口 電話九○三二一 九七三一四

中央儲蓄會

基金五百萬元會計獨立

民國念八年二月十五日第卅五期中籤號碼

本期抽籤在本會公開舉行由本會監理委員查帳會計師及到場儲戶代表監督辦理會單號碼共計五萬三千六百四十九全會每全會提彩金三元應發彩金國幣十六萬零九百四十七元

特彩 五一一一二號 彩金二萬六千八百二十四元

頭彩 二十六個 每個二千元
一三四六號 一七五二號 一○五八九號 一二一二八號 一三一七五號 一四一六一號 一四三四六號
一五三八四號 一六七五九號 二○六四○號 二二三六六號 二四○六七號 二四四三○號 二四七○九號
二五九○五號 二七七二二號 二九三○七號 三二三七八號 三九三一○號 三九八九二號
四七二九八號 五○四三二號 五○七二○號 五○七四一號 五一六四七號 五二五○二號
共計彩金五萬二千元

二彩 二十六個 每個三百元
五五九號 七二六號 一一三四號 三一九四號 三六六六號 四二八一號 五九五六號
七一五六號 八八○四號 九三六八號 一六三○九號 一六八七三號 一七一二七號 二三一八三號
二六二八四號 三一六八二號 三三五○八號 三四三六五號 三四八一七號 三五五五一號
三六一九三號 三八六四五號 三八六九六號 四一九二三號 五○二七八號 五○四五七號
共計彩金七千八百元

三彩 二十六個 每個二百元
七五號 二一八五號 二四五四號 四一一○號 八六九三號 一○○四七號 一二五三○號
一二九○○號 一二九三七號 一三八二八號 一五○四二號 一八六三○號 二○三二○號 二二八三○號
二六二七九號 三二三九七號 三二四八八號 三二七五六號 三五一五四號 三六八一九號
三八六三九號 四二八二○號 四六五六○號 四七九八八號 五○○○五號 五一○四六號
共計彩金五千二百元

四彩 二十六個 每個一百元
二三二七號 六○一三號 六三三七號 七○四二號 九二三八號 九二四三號 一四四五五號
一五八二四號 一六七五二號 一九九○一號 二一一七二號 二一三六七號 二三二一六號 二五五四四號
二七五九一號 二九三三五號 二九五三九號 三二七六六號 三三三七一號 三七七六七號
四○一二二號 四一五八二號 四八三五六號 五○四九九號 五一二四○號 五一三五一號
共計彩金二千六百元

第一附彩 一九一號 彩金一千六百四十九元
第二附彩 四一六九九號 彩金二百四十七元
第三附彩 二九八七號 彩金一百六十五元
第四附彩 二三三○○號 彩金八十二元

末彩 六 共計五千三百六十五個 每個十二元 共計彩金六萬四千三百八十元

總共發出彩金國幣十六萬零九百四十七元

整理會單中籤股號（第一股）（此項整理會單即係中國實業銀行特別有獎儲蓄部歸欵辦法所換發）

中彩號碼（排印）或有錯誤以本會（自印）號碼單為憑

金烯民 雄白 律師啓事

本律師前受任萬泰公司常年法律顧問[illegible]……電話八一○六九號

英上院重提 對華出口担保
有謂七千餘萬鎊不敷用
該案二讀通過

◎倫敦十四日路透社電 今日上院討論出口担保議案時、曾提及中國、該案旋經一致二讀通過、孟克洛夫特勳爵贊同該案、先述英國投於墨西哥與南美之資金數百萬鎊、未得利息、繼稱中國則殊願並試圖以誠實待人、遠東此次戰爭完畢後、中國須重建一般、中國力難自籌款項、但英國應以出口信用放款援助之、惟七千五百萬鎊殊不敷用、

美金融巨擘瓊斯 要求擴大對外貸款
進出口銀行業務發達
中國借欵已清償數次

◎華盛頓十四日哈瓦斯社電、參議院銀行委員會、今日通過法案、將美國聯邦對外復興公司所享有之特權、延長至一九四一年六月三十日、至進出口銀行總理瓊斯、則力要求擴大活動範圍、謂該行新近曾以二千五百萬美元貸予中國、以五百萬美元貸予海地、此種貸款均用以購買美國貨物、中國政府前此議有放款數筆、其中一部業已如數清償、結論則謂該行對外貸款時、從未違反現行中立法與瓊森法、（按瓊森法規定、各國凡愆付欠美債款者、不得再以款項貸予之）、

滿邊 日俄又生意外

◎東京十四日路透社電、據長春日方消息、「滿洲國」邊境西部蘇日又發生意外、聞係因星期日有日本巡邏隊在赤拉爾地方被蘇方兵士開槍射擊、聞昨日續有開槍情事、日「滿」當局現正密切注意局勢、

英國在「滿」 貿易大受影響

◎倫敦十四日哈瓦斯社電、下院今日開會時、反對派工黨議員漢德森、就英國在「滿洲」境內貿易狀況、向商務大臣史丹萊提出詢問、政府曾否討論一種計劃、以消除各種困難、史丹萊答稱、「滿洲」境內實施匯兌管理以還、英國輸往該處貨物、頗感受影響、而趨於減退、至英國所保有之其他利益、例如煤油航運保險各業、亦頗感受影響、政府刻正密切注視、

日威脅下 荷東印度加防

◎荷蘭京城十五日路透社電、傳聞巴達維亞之人民議會、頃已通過補充經費三百五十萬鎊、用以加強荷屬東印度之防務、

緬甸參議員 投信任政府票
歷史上第一次

◎仰光十五日路透社電、緬甸參議院今日以二十對一票通過信任政府案、此為歷史上第一次、歐籍與印度議員均棄權、

英相預布 招待法總統
勒白倫三月廿一到達

◎倫敦十四日路透社電、今日首相張伯倫在下院宣布、英政府已籌備於三月二十三日、在「白堂」招待法總統勒白倫伉儷、傳國會議員可以加入予以特別之歡迎、全院歡呼、按法總統勒白倫伉儷此次來英、係報聘英王及后去年之遊法國、已定三月廿一日到達英國、

英下屆預算 半數用在國防
將達五萬萬鎊

◎倫敦十五日路透社電、據目前國用之概算觀之、英國下屆預算案、其總數將達十萬萬鎊左右、其中約五萬萬鎊、將用於國防、籌募國防應需款項、經考慮若干時、蓋此款顯不能全賴捐稅、或舉債籌之、政府告貸之權力、現每年已限定平均八千萬鎊之數、聞政府今日將發表白皮書、內載國防程序、及籌集此項用費之建議、下院將於下星期開始辯論國防問題、大約將根據財政決議案、而使必要之法制得以通過、

倫敦爆炸案 首次庭訊
定十六續審

倫敦十四日路透社電、刑事庭今日審理因爆炸案被控陰謀危害生命財產之十九名男子及一十八齡女子時、警防意外、各被告均係在都柏林・利物浦・倫敦・及孟徹斯德、各地被捕、係第一次、同時在法庭受審、傳聞此案與愛爾蘭共和軍企圖破壞飛機廠儲藏庫、公用事業發廠、以及商業銀行、航業暨其他各項工業之陰謀有關、今日開審時、曾提及愛塞斯倫敦及伯明罕之地圖、倫敦東北郊之計劃及鉛筆繪成范萬斯首相別墅之圖樣等、案中唯一女犯洲拉格、係被控持有炸藥粉、聞公訴員宣稱、對於其他被告提出一般陰謀控告時、不擬將伊列入、故不勝感動、現均羈押待十六日續審、

英報推許橡皮限止不變

◎倫敦十五日路透社電、今晨各報評論[illegible]限額之決[illegible]、指導報謂[illegible]、但若多放[illegible]、則市價[illegible]、泰晤士報稱美[illegible]、然自去年九月以來、英美對美國價之低落、已[illegible]委員會之有此決[illegible]

俄國立陶宛 商約訂就

◎莫斯科十五日路透社電、蘇聯立陶宛一九三九年度商業協定、十四日在立陶宛京城簽字、

匈閣總辭

◎匈牙利京城十五日哈瓦斯社電、內閣今晨舉行會議、經殷勒第總理之提議、當即決定總辭職、霍爾第上將、予以接受、

◎匈京十五日路透社電、匈總理殷芮迪組閣甫滿三月、今日已提出辭呈、殷氏在政府黨會議時宣布、渠之辭職因其曾祖乃猶太人、渠認為在此情形下、繼續任職、將與政府之反猶辦法相抵觸、

巴西外長訪美當局

◎華盛頓十四日哈瓦斯社電、巴西外長亞朗哈、與國務副卿韋爾斯繼續進行談話、歷兩小時半始畢、所談以各項政治問題為主、嗣亞朗哈外長又與摩根韜財長晤談、美國聯邦財政復興公司總裁兼進出口銀行總理瓊斯、均參加其事、

上海慈聯會主辦 全滬平津遊藝界 演劇大會鳴謝各界

敬啓者敝會此次荷承平津遊藝界同仁義務演唱聯合大會串已於十五日假座更新舞台舉行差幸成績尚佳實賴各界慨念難民痛苦踴躍參加所得之結果也在大會期中深荷全滬平津遊藝界熱烈參加表演又承贊助諸公鼎力推銷戲券暨各公司慨助廣告復蒙更新舞台慨假大會場所借用物件又各職員連日奔忙襄助種種熱忱昕葆等感激彌深惟此次籌備之促諸事就簡故招待容有未周伏祈體念為難民服務之苦心統希原諒是幸特此登報鳴謝諸維公鑒

主任 欒昕葆 副主任 陳小枚 謹啓

◎中堂◎對聯◎立軸◎屏條 花色繁多歡迎參觀◎

山東路二〇三號 有正書局啓

上海福州路河南路口

中華書局

屏聯堂幅廉價部

新春陳設 氣象一新 雅俗咸宜

廉售一折起 本月二十五日截止

（己24）

商務印書館出版

字典辭書

▶中文◀

辭源 丁種・戊種普及本 陸爾奎 方毅等編 正編二冊五元五角 續編一冊三元 合訂三冊七元五角
中山大辭典一字長編 王雲五總編纂 特價四元
王雲五大辭典（袖珍本） 王雲五著 實價五元
增訂王雲五小辭典 王雲五著 布面本一元四角 紙面本七角
增訂王雲五小字彙 王雲五著 普通本三角
學生字典 陸爾奎等編 布面一元 紙面六角
實用學生字典 陸爾奎等編 四角
康熙字典 附考證及四角號碼索引 二元五角
新字典 陸爾奎等編 一元九角二分
縮本新字典 陸爾奎等編 布面一元二角 紙面八角
教育部公布 國音常用字彙 教育部國語統一籌備委員會編 布面八角 紙面四角
改訂正 國音學生字彙 方毅等編 布面六角 紙面三角
國文成語辭典 莊適編 二元五角
國語辭典 中國大辭典編纂處編 第一冊三元
國音常用 國語辭典 周銘三編 五角
標準語大辭典 全國國語教育促進會審詞委員會編 一元八角
國音白話詞典 方賓觀編 九角
注音白話學生詞典 唐昌言等編 二元五角
平民字典 馬瀛編 七角
語體文應用字彙 陳鶴琴編 四角

▶專科◀

英漢對照百科名彙 王雲五主編 二元五角
新文化辭書 唐敬杲編 四元
哲學辭典（縮本） 樊炳清編 三元
英漢經濟辭典 何士芳編 一元七角
法律大辭書 鄭競毅等編 三冊七元
教育大辭書（縮本） 朱經農等編 五元
小學自然科詞書 杜亞泉等編 二元五角
算學辭典 段育華等編 三元五角
教育部公布 物理學名詞 國立編譯館訂 一元三角
又 天文學名詞 國立編譯館訂 九角
教育部公布 礦物學名詞 國立編譯館訂 四元
地質礦物學大辭典（縮本） 杜其堡編 四元
動物學大辭典（縮本） 杜亞泉等編 七元
教育部公布 發生學名詞 國立編譯館訂 一元
植物學大辭典（縮本） 杜亞泉等編 四元
植物名實圖考長編（縮本） 清吳其濬撰 二冊八元
中國醫學大辭典 謝觀編 二冊十二元
教育部公布 精神病理學名詞 國立編譯館訂 二元
又 細菌學免疫學名詞 國立編譯館訂 一元八角
世界各國新藥集（縮本） 顧壽白編 三元五角
拉漢對照 英德法日 藥物名彙 華鴻編 五角
工程專册 唐凌閣編 上下二冊各三元
實用商業辭典 陳稼軒等編 三元
會計名辭彙譯 潘序倫等編 一元八角（印出）
中國古今地名大辭典 臧勵龢等編 八元
中國人名大辭典 方毅等編 八元 索引四角
現代外國人名辭典 唐敬杲主編 四元
標準漢譯外國人名地名表 何炳松等編 一元六角

（附註）書名下加有"符號者均附四角號碼索引

14

萬國儲蓄會 第二一七次開獎之結果

特獎 八一六○五 得國幣二萬五千元

頭獎 （十八個） 每個二千元
○九九六六號 一八一○六號 三七四一八號 四六二三九號 五三八一八號 五四○八七號
五七七一○號 五八八九四號 六○九三八號 七二六七二號 七五八四七號 八二四六○號
九四五七七號 一○四九五六號 一○八七二二號 一二三九九二號 一二四二四二號 一二五九四七號

二獎 （十八個） 每個三百元
一一七三九號 四八四二五號 四九三○五號 五八八一二號 六八八七○號 六九○一五號
七一六六五號 七三四八○號 七三七八四號 七五九九六號 八六九八二號 九三三七二號
一○○五六九號 一一五八六三號 一一八二三五號 一二四二七二號 一二五一七一號 一二六五四○號

三獎 （十八個） 每個二百元
○四五六二號 ○八○○五號 ○九五五八號 一一五一○號 一九九七九號 三○九八○號
五六八三七號 五八○二一號 六八六二六號 七九六五六號 八四一一五號 八九六七七號
九一○八六號 九一一四六號 一○○八七七號 一○七五○三號 一二八二四一號 一二七○二四號

四獎 （十八個） 每個一百元
○八一九七號 一二五八○號 一九五一四號 二○○六七號 二一一四一號 五○五七八號
六四五六五號 六八五三三號 七三三七九號 九○八六二號 九二六五七號 九二八三三號
一一一一八二號 一一三一六六號 一一三七五七號 一一八八二六號 一一九六五八號 一三一九三○號

附獎
（一）五四○○八號得國幣五百二十元
（二）二八○八七號得國幣七十八元
（三）一○二二二號得國幣五十二元
（四）六六○三四號得國幣二十六元

末獎 每個二十元 九字

注意 號碼如有錯誤當以本會號單為準

西北新武力

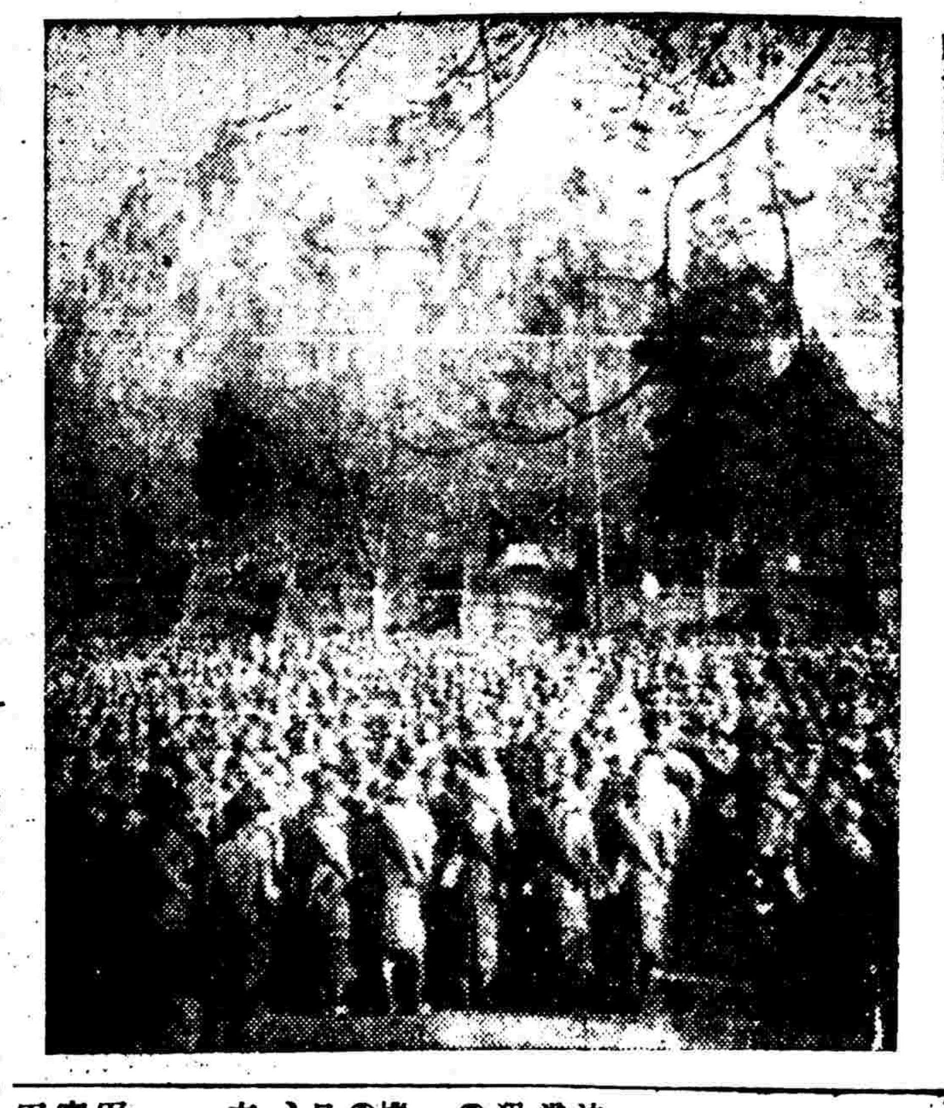

桂林行營主任白崇禧召集……府操場訓話、

粵南路積極佈置
白崇禧視察前線

◎重慶十五日電、自日軍在海島登陸後、粵省南路、形勢驟趨緊張、北海欽縣等地、日機肆擾、窺察日軍企圖、顯欲在粵省西南登陸侵桂、我西南當局對此已有穩妥佈置、桂省精銳、已陸續向粵邊增加、白崇禧將赴南路視察、

蒙古練兵五十萬
蒙民服從政府擁護蔣委員長
沙王在渝語記者

◎重慶十五日路透社電、蒙古沙王、今日在此路往訪記者、蒙古將永爲中國之完整一部、蒙古人民將絕對服從中央政府之命令、並在目下之對日抗戰中、擁護蔣委員長、沙王對於德王之甘爲日方傀儡表示惋惜、謂德王已爲蒙人所共棄云、沙王又稱渠此次來渝、向政府報告蒙古現狀、蒙軍與馬占山所部之華軍、密切合作、已在包頭及歸綏附近、大敗日軍、蒙古現訓練軍隊五十萬人、輔以華軍、對於日軍之任何西進企圖、自將予以堅決之抵抗、許多蒙兵、前被日人所引誘者、現陸續反正云、

黃河線

冀中各地日兵增加

◎西安十五日電、軍息、冀省大城人和鎮之日軍百五十餘、六日向大李村進犯、被我軍某支隊一部襲擊、激戰二小時、將日軍全部擊潰、是役斃日軍四十餘、獲輜重一部、獲騾馬十餘匹、又交河・獻縣由滄州泊頭增來日軍千餘、

晉省局勢轉重東北

◎興集十四日電、一、靈縣白龍村日軍千餘人、八日路汾西後、先頭侵入店頭古郡、經我軍襲擊、傷亡甚重、日軍第四次犯中條山失利後、自動破壞聞喜以南鐵路十餘里、對南似改取守勢、二、此次犯昔陽・和順・遼縣之日軍、仍採進攻、五台區穩打穩進辦法、經我軍處處襲擊其後路、日軍之計劃、亦告失敗、◎垣曲十五日電、晉北寧武日軍、自七日起、續有增加、連日由朔縣運到糧彈甚多、日司令北橋大佐、十日集合官兵講話、決分三路向神池五寨等地進犯、同時寧武日軍強征民工、修築寧武至五寨之汽車路、察其企圖、仍在作「掃蕩」晉北我軍實力之夢想、

長江線

牯嶺外僑不願下山

南昌十四日電、日方要求牯嶺外僑撤退、英義法雖成立暫時協定、但已濟多數僑民所反對、據此間接到牯嶺消息、謂牯嶺英美法德各國僑民、以近日屢受日方砲火無理威脅、頗爲憤慨、特舉行會議、內有二十餘人、兩暫離牯、但多數僑民均反對此議、八日復開會結果、決定完全不離山、並擬請各該國領事一致抗議、聲明無法下山情由、又據外僑宣稱、美記者曾向日方詢以爲何砲轟牯嶺不顧外僑生命財產、日方負責人口稱、下次再不砲轟等語、

修河北岸

◎萬家埠十五日電、修河前線、我軍近不斷出擊、八日曾分兩路襲擊、日軍一路從將北岸張公渡以東之藕塘市佔領、一路至山下劉莊奪獲機彈筒手溜彈及其他軍用品甚多、十一日日軍結集百餘人、向藕塘市反攻、我軍在藕南岸砲火猛烈掩護下卒將日軍擊退、現藕塘市仍在我軍扼守中、

英法內閣先後集議
西國民軍政府問題

、首相外相先須徵詢法國政府意見、始可承認國民軍政府云、◎倫敦十五日路透社電、今晨舉行內閣會議、考慮西班牙最近之發展、此間政界咸覺非至西班牙局勢續見澄清後、弗朗哥政府之承認問題、決不致有何宣布、法內閣昨日考慮承認問題、但除決定議令駐布爾哥斯之法國非正式代表參議員貝拉爾、仍回布爾哥斯繼續商洽外、並未有最後決議、此種態度英內閣亦將考慮及之、

法內閣集議情形

◎巴黎十四日哈瓦斯社電、內閣頃於本日午後舉行國務會議、一致決定、以正式使命委託右派參議員裴拉爾令其再度前往西班牙國國民軍所在地蒲爾哥斯城、一般人以爲此舉、殆即在事實上承認國民軍政府之端、

巴黎十四日哈瓦斯社電、負責人士頃宣稱、右派共和聯合黨參議員裴拉爾、當於日內啣正式使命、前往西班牙國蒲爾哥斯城、爲法國與國民軍政府樹立外交關係事宜、有所準備、一俟政治上法理上情形順適時、法國政府且當正式承認國民軍政府爲合法政府、並任命裴拉爾爲大使、而以六個月爲期、(法國國會議員在任期內出使他國、照例以六個月爲期)、關於此層、本日國務會議業以便宜行事之權、畀予外長、俾在適當時、商取英國政府同意、而在法理上承認國民軍政府、

週過一折衷辦法

先是、閣員數人曾在國務會議席上、發表主張、謂西國政府軍仍在抗戰中、法國

張伯倫受權相機行事
法事實上予以承認
遣派裴拉爾再度前往蒲爾哥斯城
與弗朗哥樹立非正式的經常關係

倫敦十五日哈瓦斯社電、內閣於本日舉行會議、當即決定授權張伯倫首相與哈里法克斯外相、於適當時機、承認西班牙國國民軍政府爲合法政府、關於此事、國會人士宣稱、不宜與國民軍政府進行談判、其他各閣員則謂、弗朗哥將軍或已向各全能國接受約束、縱向英法兩國提供諾言、未必有何價值、另有閣員數人則謂、此際或以完全消極態度、對付國民軍政府、或在法理上加以承認、均非所宜、爲折衷至當計、不如在事實上予以承認、討論結果、乃決定遣派裴拉爾再度前往蒲爾哥斯城一行、

其利益計有三點

此間負責人士頃加以評論云、、法國與國民軍政府樹立非正式的經常關係、其利有三、㈠法國與共和政府仍可維持現行關係、法國既與西國內戰當事雙方樹立關係、自爲西國綏靖事宜有所致力、即爲國民軍政府設想、除與各全能國樹立關係外、亦宜與其他各國相往返、俾克保障西國之獨立、㈢義國對於法國、即當正式提出要求、法國有與西國國民軍政府樹立關係之必要、

娩美海上大操
美議員大聲疾呼擴充空軍
主張經費三萬萬美元
衆議院通過羅斯福咨文

◎華盛頓十四日哈瓦斯社電、以羅斯福總統國防咨文爲根據所制成之軍備擴充案、已由衆議院陸軍委員會審查通過、衆議院今日提付討論、其內容主張以五萬萬五千二百萬美元充實國防、其中三萬萬美元擴充空軍、建造各種軍用飛機三・○三二架、俾美國空軍飛機增加至九・五○○架、其中一千萬美元用以訓練民用航空駕駛員、其中二千七百萬美元用以充實巴拿馬運河區域防務、其餘三千二百萬美元向各私營工廠訂購各種軍用品、藉以訓練工人、俾一旦有事時、即將此項工廠、改爲軍備工廠、衆院今日討論空軍部份、各議員大體上均未反對、反對派各議員亦力言美國海空兩軍實力必須加強、對於空軍飛機增加至五・五○○架一層、自亦表示贊成、對某某議員主張逐漸訂購、俾所有軍用飛機、他日不致全部歸於陳舊、此在陸軍當局則擬一次訂購飛機三千架、俾各廠得以採用大批製造方式、而將造價減低、共和黨各領袖曾乘機說明該黨所主張之外交政策、其要點乃保衛美洲大陸、不與他國締結同盟條約、衆院陸軍委員會主席即民主黨議員梅氏則謂美國遭受侵略之危機、已日見迫近、英法兩國茲已成爲歐洲方面碩果僅存之民治國、今後若果失敗、必法西斯化、……美國現行軍備擴充案、乃以自保爲主旨、絕無侵略意味、該委員會另一委員、即民主黨議員馬爾德亦謂德國飛機工業共有工人二十萬名、美國僅有一萬七千名、相形之下、未免見絀、衆議院本日討論時、多數議員均信此案定將通過、◎華盛頓十五日路透社電、衆議院現以辯論緊急國防費美金七千五百萬元議案、該案之通過可以預必、共和黨遵守上週共和主義之決議、一致贊助該計劃、民主黨湯姆森曾對外國軍用飛機之實力作最高之估計、謂德國現有九千八百架、英國七千一百架、蘇聯九千五百架、義國四千架、日本三千一百架、法國二千七百架、此種估計、尚未有人爲之、湯氏又稱、美國現有飛機三千五百架、主要核准案今將規定爲美國陸軍增置飛機三千架、

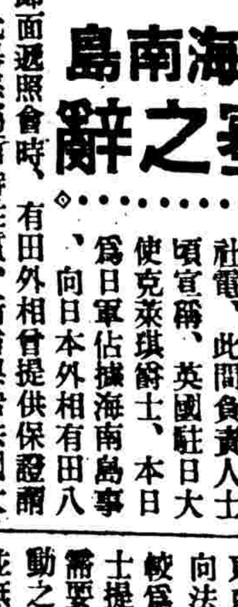
明星香水
香水明星
無遠弗銷 到處可買
上海明星香水廠出品
上海中西大藥房發行

九星維他命麥精魚肝油 大瓶五元
請來迎接財神 九二七二七

胡蘆裏賣甚藥
東非問題意支吾其詞
對排法宣傳反唇相譏
齊亞諾與英使談話

◎倫敦十四日哈瓦斯社電、負責人士稱、英駐義大使潘思勳爵、昨與義外長齊亞諾進行談話時、所討論者乃以北非洲義屬里比亞殖民地軍事局勢爲主、並告義外長、日義國充實該地駐軍員額、未在事前通知英國、實與英義協定所規定交換軍事情報辦法互相牴觸、且足以威脅北非洲法國各屬地、齊亞諾外長答稱、里比亞駐軍員額所由自二萬八千名提高六萬二千名者、實因法國在都尼西亞境內提高駐軍員額、並在都尼西亞南部集中軍隊之故、不得不然、俟當回復常態後、里比亞駐軍即當減至三萬員名以下、潘思大使乃又告以義國所接洽於都尼西亞境內法國軍隊增加消息、未必可靠、但齊亞諾外長拒不賡續討論、潘思大使又謂、義國各報所進行之反法宣傳運動、以及「國際關係」週刊所提出之荒謬要求、(即謂法國當以都尼西亞、直布底港、科西嘉島、尼斯港、割讓義國、)足以妨害義法邦交、即英義邦交亦受影響、齊亞諾外長答義法兩國關係所由緊張、咎在於法國、蓋該國各報論調如何、政府未便代負責任、要而言之、齊亞諾外長對於上述各點、均拒不提供切實保證、因而義國政府真意何在、此間負責人士咸莫能知之、

海南島兩路戰況
北路相持南渡河畔
南路日沿公路東西兩股進犯
王毅電告作持久戰

◎香港十五日電、海南島北部戰事、日沿瓊(州)文(昌)公路追犯、圖侵文昌、但遭我軍奮勇堵擊、毫無進展、目下在南渡江畔龍塘・瓊州東南)一帶對戰中、王毅電告當局、決與日軍作持久戰、南部三亞灣登陸之日軍、侵入三亞後、即分東西兩路沿公路進犯、盛傳東路日軍、已侵入榆林、但未能證實、西路日軍以崖縣爲目標積極進犯、我軍正力堵中、海南島南部多山、日決難孤深入之企圖、◎韶關十三日電、擾海南島之日軍、自澄邁新盈天尾港等處登陸後、繼續南侵、一部急趨海口、沿途焚燒刧掠、無所不爲、華軍刻據險抵抗、戰況激烈、連日日機縱橫島空、恣意轟炸、以西路各城市鎮村落受害最慘、◎東京十五日路透社電、今晨此間接海南島海軍電訊稱、日軍陸戰隊已於星期二日午刻進佔該島南端之榆林、華軍曾加抵抗、阻日軍前進、但日方陸空聯合進攻、華軍已退離榆林附近、按榆林爲海南島最優良之口岸、有內外港、三千噸輪船亦可駛入、其內港長二十公哩、闊五公哩、同時可容一千噸以上之輪船十艘、

桂林行營主席白崇禧訓話時情形

安定被炸大火

◎重慶十五日路透社電、委員長西南行營已訓令海南島衛戍司令王將軍、堅決抵抗日本之進佔、日軍昨在榆林港西之崖港登陸、已由此間軍事當局證實、日機在海南島東北部濫施轟炸、據傳瓊山海南七哩之定安全城被炸起火、日軍昨抵安定郊外、華方守軍業已退出該城、

澄邁附近對峙

桂林十五日電、海南島西路登陸日軍陸戰隊、攻陷澄邁後、因潰我軍部隊分頭奇襲、日軍尙守澄邁縣城中、我保安部隊沿□□□佈防、嚴陣以待、日軍如前進、預料必有一幕激戰發生、

粵三水偷渡擊退

◎翁源十五日電、十三日晨、日軍二百餘、由三水新墟方面向對岸青岐登陸、我軍與日軍追近河邊、猛烈向日軍射擊、日軍未得逞、傷亡甚多、旋向新墟敗退、

日對海南島搪塞之辭
英政界不滿

◎倫敦十四日哈瓦斯社電、此間負責人士頃宣稱、英國駐日大使克萊琪爵士、本日爲日軍佔據海南島事、向日本外相有田八郎面遞照會時、有田外相曾提供保證謂、此舉係屬暫時性質、所言與告法國大使亨利者相同、同時並謂英國曾以軍火接濟中國、因而表示不滿、克萊琪大使當即聲明、凡此論傳、均無根據、有田外相乃又宣稱英國輿論贊助中國之事、不得不認爲一種干涉舉動、此間政界人士頃加以評論謂、日本佔據海南島已屬背棄諾言、茲又多方託辭以爲搪塞之計、

◎倫敦十五日哈瓦斯社電、關於日軍佔據海南島事、法英兩國政府先後向日本政府進行交涉之後、據稱、泰晤士報頃登有駐東京訪員來電、據稱、「日本外相有田向法國大使亨利提出保證之後、頃又以較爲堅定之語氣、向英國大使克萊琪爵士提供保證、謂日軍此舉、純由於軍事需要、此其含義、殆謂僅屬目前軍事行動之目標所在、而與太平洋軍略問題、並無關係、除此而外、未必有更切實之保證、此間若干觀察家要於日軍此舉、將予國際政局以重大影響、故以爲日方所謂軍事需要、僅係掩耳盜鈴之辭」、◎倫敦十五日路透社電、今日在下院問話時、某議員建議英法合作、俾及早終止日軍在海南島之佔領、爲銷除對於英法屬地與遠東貿易之危害、

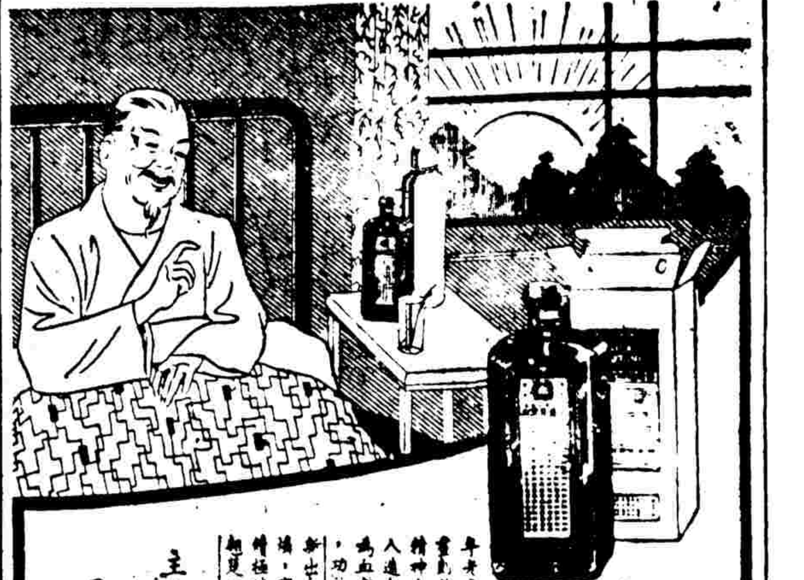

主治
五洲大藥房出品
人造自來血

英司令抵廣州灣

◎香港十五日電、前駐滬英軍司令司莫萊少將、十四日晨乘輪抵港廣州灣、外訊、法艦三艘、已抵海口、但未駛進港內、

法艦集海口

◎徐聞十五日電、文通界息、法艦紛紛駛海口附近洋面、十四日晚止已達十七八艘、

龍主席表示

◎昆明十五日電、報載日軍已在海南島登陸、記者特晉謁龍主席、叩詢意見、承詳告如下、海南島海空軍、在戰略上地位異常重要、或爲安南香港新嘉坡菲律濱間要而易見、而企圖制霸太平洋、尤爲陰險、日人雖以切斷我軍火運輸路線自飾、惟此實自欺欺人、智者皆知、過去法國對日態度過分愼重、而安南政府更受日方欺騙、對於滇越路運輸貨物限制綦嚴、今可恍然大悟、日企圖侵佔海南島、已非一日、既佔之後恐、非將其驅出、萬無自動撤退之事、蓋以該島爲根據地進攻廣內、在地勢上幾不可能、英美法各國當能透切了解其所應取之途徑也、

坦克車一批運來

◎仰光十五日路透社電、運往中國之輕坦克車一批、共二百輛、頃已由某美輪運抵此間、

義機圖炸瓦倫西亞

◎瓦倫西亞十五日路透社電、義大利飛機五架企圖轟炸瓦倫西亞、但爲政府軍驅逐機所逐退、◎安達伊十五日路透社電、今日又有西班牙共和民國四千人、復入西境、彼等起行前、約被以容於各貨棧中、惟爲增速辦理日後之遣送手續起見、所有避難於法之兵士、此後均將由專車送至邊境、

美衆院國防辯論
梅氏發警告

◎華盛頓十四日路透社電、今日衆院開始舉行國防程序辯論時、衆院軍事委員會主席梅氏、發警告曰、美國被侵入之可能時期、已不在遠、美人對於國防增強、如猶豫不決、則或將有措手不及之一日、英法果皆陷落、則必不免陷落於獨裁制、於是獨裁主義者將各動員海陸空軍、或設立空軍、或設立空軍根據地於西半球、

美艦將作南菲訪問
返國後加入演習

◎華盛頓十五日路透社電、美國萬噸巡洋艦舊金山號、昆賽號、都斯加洛沙號、與赫斯登號四艦、俟赴南非六城作修睦訪問完畢後、將於六月間加入大西洋新艦隊、按大西洋艦隊係去歲成立者、現有戰艦四艘、輕巡洋艦八艘、驅逐艦十七艘、供應艦一艘、

法購美機五百

◎華盛頓十五日路透社電、此間法大使館今日證實、法國軍事代表團、已訂購美國飛機五百架之說、聞所定者含有寇蒂斯式戰鬥機與驅逐機一百架、格林馬丁式轟炸機一百十五架、按去年法國已向美國訂購轟炸機一百架、

江浙影像

本報[illegible]江・浙各地[illegible]

新場成死市 日被圍極爲恐慌

侵入南匯縣新場鎮之日軍、爲我游擊隊包圍、乃將水陸交通電斷、糧食及援兵、前日起、該駐鎮隊已嚴守河道、對於船隻、一律檢査、當在大團鎮拘獲三十餘疑犯、正在訊究、日軍現在新場鎮四周拉夫、大築防禦工事、並強迫商民組「維持會」、供給糧食、民衆多由間道小路逃遁、新場已成死市、而入晚四郊槍聲不絕、一夕數驚、

法華血案 死者係日探

前日下午二時、法華東[illegible]

日艦在滸浦扣米 怡和公司報請英領事交涉

本市新[illegible]

外商憤慨！

五輪被檢查 日艦向定驛擾

航業界消息、駐泊浙東定海洋面之第四號日艦、近來對駛台外輪、厲行查施檢査、如遇輪中裝有銅鐵品、或其他足資軍用之原料物品、即加扣留、連日先後被搜查之外輪、計有德商遠東公司之哈納・美商衛利韓公司之新安納・葡商正德公司之山泰・德商魯麟洋行之高登・及意商中意公司之馬加利等五輪、且不時向定海普陀及漁船等發槍射擊、現各外商方面、對日艦此項非法搜檢行爲、均異常憤慨、聞將請各該國領事署提出交涉、

錫滬路洛陽站 襲擊汽車

據蘇定來人談、前日（十四日）上午七時半、有懸掛日本旗幟之裝貨卡車兩輛、由上海開往蘇州・無錫、駛經距離南翔七八里之洛陽站、被我軍襲擊、引擎擊毀、押車之日人及翻譯等、在跳車逃逸時、被我軍擊傷、所有經便客貨均攜去、迨後該站報告日方後、即派日軍二百餘名、分乘軍用車十餘輛、駛往出事地點、將附近各村莊團團包圍、進行搜

平湖大部撤退。「知事」亦已離去

平湖日軍因迭受我方逆襲、各處通線悉遭破壞、以致該處形成孤城、駐在城內之各部隊、前昨兩日紛紛退卻、集中、所有軍用物品及木器等等、於昨日上午強封民船廿七隻裝載、剩該處尚有駐紮者爲數祇二三十名、但聞日內亦須開出、故一般揣測、大致咸認日將放棄平湖、「知事」胡樹芬等亦已離去、該項推測、似屬可信云、（康）

塘棲附近激戰 四鄉交通完全斷絕

杭縣附近塘棲鎮日軍、日前下午分水陸兩路、進犯四郊我軍根據地、即由駐該處杭嘉湖游擊隊許鏡清部、分頭痛擊、予日重創、現該處雙方尚在激戰中、故所有四鄉航運交通、已完全斷絕、（康）

安吉孝豐日撤退

頃據孝豐來滬者云、該處及安吉等地、悉在叢山峻嶺之中、我軍西撤後、曾一度被日佔領、但最近經新四軍幾度痛擊、日方疲於應付、故於日前已將該兩縣城放棄、兩地已由我軍開入、（康）

杭州將迫居民連環保

杭「市府」近因我方游擊活躍、[illegible]（康）

大團斬決男女販毒犯

[illegible]

踏遍全上海・終無此便宜・
南京路 馮氏老牌 陶園臘味
一萬元大犧牲 又來一個減價
四十週紀念 大減價十天
繼續一星期
臘鴨臘鷄一律特別平沽
香腸板鴨特別便宜 餽贈親友最爲合宜
各色臘味每盒自二元起
附設[illegible]粵菜 早午茶點 第一支店[illegible]

「木蘭」剪彩 滬光開幕映「木蘭」

韓蘭根有很好噱頭 呂宋路這幾天大熱鬧

好影戲院要有好影片、滬光大戲院和「木蘭從軍」都成功了、

這兩天、新世界隔壁的電影花樣一搬家、覺得冷清得多、相反的、滬光大戲院這一帶邻熱鬧起來、附近有舞場有麥號、又有呂廟商場、

昨晚九時滬光試映「木蘭從軍」、張善琨・陶壽森・龔之方・李大深等都到、

滬光的銀幕舞台甚爲別緻、上書「海上銀都」四字、座位是新型、前面高後面低、看起來前人不遮後人、還是特點、就是最前面幾排較近銀幕、

九點鐘了、坐滿來賓奏黨歌吧、全體肅立、尸如致開幕詞、很有意義、繼請來賓林康侯演說、亦發人深省、

輪到陳雲裳剪彩、她穿着紅色西裝 她是愛穿西裝的）、很活潑的疾趨上台、派定韓蘭根替她拿大衣、好像保鑣的樣子、倒是很好的噱頭、

接着新片試映、最後以掌聲終、想見觀衆都是很滿意的、

我自然也是很滿意的、（除了內行認爲幾個小缺點外、）

陳雲裳是最成功的一個、（美能表演、道白唱歌、皆甚清脆、尤其是舞劍和女扮男裝姿態、邊式給丁）、比胡蝶好、比白楊好、張善琨的眼力不差、梅熹在此戲中比在任何戲演出有力、

歐陽予倩的劇本和卜萬蒼的導演、皆極細膩有致、演義既使人感泣、噱頭又使人開懷、情調很輕快、最後的最後都是蛇足、表情和唱歌演出亦自然、所差者爲戰場場面、蓋限於孤島環境耳、

余省三的攝影可以打倒周克、值得提出、佈景外行看不出來、

「木蘭從軍」二影(一)木蘭初征軍時

陳雲裳與梅熹在前方

看完戲後、門口遇着梅熹祝其成功、梅問能賣錢否、余曰、自然、何況今天還有許多影迷要爭着聽你和雲裳登台唱歌、不過簽名時手要酸的、你要溜得快、（老腔）

渝昆電話 試驗圓滿 三月初開放

◎昆明十五日電、渝昆長途電話、日前試話成績極爲圓滿、定三月一日正式開放、營業價目、因規定尋常每次二元八角、加急五元六角、

加緊游擊區振濟工作

◎重慶十五日電、振委會爲實施游擊區振濟工作、特約政工會議開會之便、於十三日邀開聯席會議、就雙方過去經驗、交換意見、關於政工與振濟融合方法、決由政治部與振委會擬定具體辦法、分電雙方所屬、遵照實施、

食母生
胃腸良藥 大衆補品
現在特價 每瓶售八角五分

故教皇葬儀隆重

◎羅馬十四日路透社電、今日下午爲教皇葬禮之期、儀式至爲莊嚴動人、首將遺體由聖彼得教堂之中堂擡至祭壇、三時許入殮、棺係鉛製、外加磨光之橡木外殼、靈柩旋即安葬、參加者只有教皇侍從人員、各主教外交團及其他官員、

英傳教會助中國難民先後逾五百萬

◎倫敦十五日哈瓦斯社電、英國各傳教會遠東委員會、上月二十日開會、討論中國難民救濟問題、決定募集基金爲救濟經費、自該出呼籲後、各方捐款贊助者異常[illegible]日又自蘇格蘭地[illegible]名氏捐款九百鎊、（約合華幣三萬元）因此該會議所已募集之款、前後已達十七萬五千鎊之巨、（約合華幣五百萬餘元、

日購美棉 過去半年統計

◎華盛頓十四日哈瓦斯社電、按商務部統計數字、過去六個月內、（即一九三八年八月至本年一月）、日本向美國購進之棉花、[illegible]一千六百八十八萬一千美元、較之上年同時期增一千四百零七萬三千美元、他國所購美棉均減少

荷女王定五月聘比

◎海牙十五日哈瓦斯社電、官方宣佈、女王威廉明定於本年五月二十三日至二十六日之間、前往比利時、聘問比王利奧波特三世、

精益眼鏡片作中流砥柱
何必多費數倍金錢 助長他人經濟野心
近有外國現成光度鏡片、利用國人好奇心、侵奪我國工業、涓滴不塞、易成江河、敝公司首創製琢科學鏡片、精良高超、比較舶來品有過之無不及、風行全國、挽回利權不尠、今以事實證明、將敝公司出品與舶來品、同置桌上、或戴在目上、任憑來賓比較審察、苟能指出有不同之處、不費分文可得合光鏡片一對。
中國首創驗目配光自製科學眼鏡
精益
科視眼鏡片近老光每副祇售二元五角
總公司 上海南京路[illegible]
分公司 [illegible]

確保痔瘡斷根
痔科專家朱葆祚醫士秘製之（化痔神丸）及（痔瘡[illegible]散）專治男女老幼內外惡痔無論新久痛癢腫脹血生管成漏脫肛腸紅便濃[illegible]一經服用無不立見奇效一服斷根永不復發本所首創發行已念七載經政府化驗給獎非欺世之藥可比[illegible]每盒各售一元二角[illegible]
上海英租界福州路（新光戲院西）寧波路口●同仁[illegible]所發行

海國春秋

馮玉奇著　版權所有不准轉載　（一九二）

第三十一回 [illegible]

今、財政的支絀、就是這筆兵餉的開支最大了、不衿着這許多兵吧、這樣大的領土、東又給人侵略了、西又給人強奪了、也不好的、花穠道、笛弟、你也不要小覷了姊姊、姊姊的一生、被黃金作祟、直把姊姊變成這樣個身世、倘然我家沒有這樣的財產、那麼又有那個要綁他的人呢、這樣看來、財太多了、不是也要變禍水嗎、我現在別的都不恨、所恨的就是這個財、現在笋妹的來信、說你大哥的軍中所缺乏的、也就是這個財、我恨牠、他又需要牠、我現在把我所有的財、統統助給你大哥軍中、作個軍餉、那不是化沒用的財、爲有用的財嗎、說到這裏、花穠又對柳笛小魯笑了笑、繼續的說道、笛弟、你限我五天吧、我使交你五十萬餉銀、我明天起、我使向我全國的女同胞募款去、柳笛小魯心知花穠是眞、暗暗佩服、不覺都立起來向之鞠躬道、姊姊果眞如此、你眞是個輸財助邊的女卜式了、欽佩得很、花穠連稱那裏敢當、那裏敢當、又談了片刻、柳笛向小魯告辭、花穠自回房裏、第三日早上、柳笛瞧上海各報到面、都登着

全國婦女援綏救國宣言

我們二萬萬的女同胞呀、我們的國家、現在是已經到風雨飄搖、國本動宕的時候了、大家須一齊拿出良心來、快來救救中國吧、你瞧現在的天氣、是多麼的炎熱呀、上海的太太奶奶們、坐在家裏、有冷氣、有電風、嘴裏還喊着熱、手裏還揮着汗、有良心的女同胞呀、快要想想、那軍士們、在前線、在

至人無夢

古哲有言至人無夢其言確否姑不具論惟欲享受無夢之酣睡不論其爲至人或常人均有辦法其法維何曰晚餐勿過遲或過飽再則腸胃必須保持其工作於最佳狀況之下是也

君若爲夢所擾只須臨睡時吞服小小一劑清導丸其結果當使君滿意清導丸排除體內壅積之廢物作用和平而功力透徹由是臟腑疏暢潔淨遂能助君享受養神補體之眠睡保君體氣極佳

君應不時一服平肝導滯完美清導丸藉以保健復康俾免惡夢之紛擾或腸胃病肝火膽疾頭痛口臭面疹和其他便秘症之侵淩

各藥房皆有出售或逕向上海江西路四五一號韋廉士醫生藥局購買每瓶法幣七角六瓶四元郵力免收

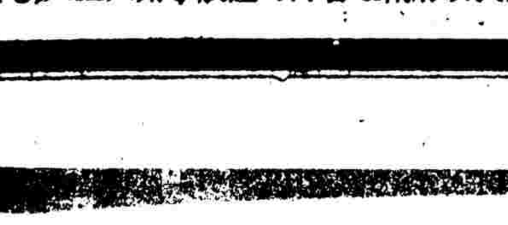

（國民政府衛生署許可證成字第六二六號）

實驗 保腎固精丸
風行二十餘年之大補劑

奏效迅速・治績卓著

實驗保腎固精丸，係根據國人體質，採取保腎固精，健腦補血之特效劑所精製而成，故服後其有效成分，經胃腸之吸收，由血液輸送於各部組織中，其灌注於腎臟者，則腎氣充足，精關堅固，灌注於頭腦者，則腦力健全，記憶增强，灌注於血球者，則血液暢旺，精神煥發，灌注於筋肉者，則筋肉强壯，體力日充，君臣佐使，面面顧到，故患腎虧遺精，腦弱血衰，以及精神萎靡，腰痠背痛者常服此丸，則宿疾全除，奏效迅速

服後的現象
連服一星期胃口漸開飲食有味
連服二星期睡眠酣適行步輕便
連服三星期精關堅固體力日充
連服一個月臟腑榮暢聲音宏亮
連服二個月肌肉壯强記憶增强
連服三個月精神百倍身心康泰

愛華製藥社總發行
上海四馬路北望平街中
上海市新藥業同業公會會員

全國各大药房均售

瘰癧專家朱少雲
專治男婦大小頸項結核各種軟硬癧子頸門診下午一時至四時出診四時後○電話36221仍寓英租界白克路永年里三號

食母生
現在持價期內
祗售八角五分

鎗傷兩探一婦人
但聞鎗聲不見人影・磨剪刀者何事登樓
兩西裝犯均被脫銬逃逸
東方旅社 匪黨救同黨

公共租界老閘捕房一百二十四號華捕楊成才、於昨午得到眼線密報、查有盜黨匿居於三馬路浙江路口東方旅社二百二十三・二百三十一・二百三十三號等房間內、即偕華探借同七十二號華探黃賜福等、在昨日下午三時四十五分、前往東方旅社、結果於二百二十三號房間中拘獲內裝男子兩名、並見該房間內尚有華服女郎三人、詢知彼等爲嚮導女、故探員祇將兩西裝男子用手銬銬住、正欲押出房門時、詎有鎗彈突從二百二十三號房間對過小弄中發出、當將楊黃兩探擊傷、兩探忍痛各自舉鎗向小弄追入、則

不見開鎗之人 遂走回二百二十三號房間、豈知已用鐵銬銬住之兩西裝男子、已失所在、是時兩探因各在手臂受傷、痛不可忍、於是急電巡捕房、派到大批中西捕、將東方旅社團團包圍、上下搜查、祇在二百二十三號房間內抄得灰色長毛大衣一件、通行證一張、並在該旅社三樓拾得鐵銬一付、即爲兩探用以銬住兩西裝男子之物、至於二百三十一號・二百三十三號兩房間內、則一無所獲、惟知該三號房間、係於前日

同一時間來開 其在帳冊上之姓名登記、計二百二十三號爲王金林、二百三十一號爲張斌、二百三十三號爲陳賓生、該三號房間男女客進出甚多、男客人都衣西裝、舉止闊綽、探捕於搜查東方旅社畢事後、即送受傷之兩探及一受流彈傷之婦人至醫院醫治、黃探年二十八、蘇州人、傷在右臂灣、楊探年三十八、山東人、左手臂被彈擊傷、婦人爲許馬氏、年三十、彈傷背部、事後捕房派探在東方旅社等候、於五時四十五分、見有一人口含香煙、身穿藍袍、頭戴呢帽、走上三樓、一見探捕反身奔下、探捕乃上前將該人拘獲、據

供係磨剪刀者 餘語支吾、遂押入捕房、守候在東方內之探捕除拘獲此人外、並在三馬路浙江路口尚獲一腳踏車一輛、車照爲四百三十四號、牌號爲西文（二三）傳此車即係東方二百二十三號房間中客人所有、並據路人言、當三時三刻許、見有兩西裝男子在小花園弄內東方旅社之短牆翻出逃去云、目下捕房對於此案正在詳細偵查中

太乙味粉廠經理否認販土
山海關路拘獲男女三人抄出七十兩
宋文祥供與朱錢生友善送禮物被拘

公共捕房刑事第七科華探長葉藏沙・探目劉兆年・探趙保生等、前日偵悉有人在曹家渡一帶秘密私販鴉片煙土、乃飭派眼線、向之接洽、約定購土七十兩、其交貨地點則在山海關路二百六十四弄內、遂於前日下午五時半、中西探密往守候、移時果拘獲甬人宋文祥（家住北京路五十五號在太乙味粉廠爲經理）・本地人朱錢生及其母蘇朱氏等三人、抄出煙土七十兩、帶入新閘捕房、詰問之下、得悉此項煙土、係向曹家渡康腦脫路底忻康里八十號同盛嚳號吳金林處買來、惟因忻康里地屬越界築路、故未便偵查、遂將宋等三人分別收押、昨晨解送第一特院刑二庭、捕房律師厲志山陳述案情、依照禁煙治罪暫行條例第五條販賣運輸罪起訴、詰之宋文祥、對於販賣煙土事、完全否認、謂我與朱係知友、昨日係禮物至朱家被捕、質之朱錢生、承認販賣、而蘇朱氏供認煙土由彼担任運輸、交給朱錢生不諱、劉毅栣推事核供、乃諭被告律師范剛俞恩良開始辯論之下、庭諭被告仍分別還押、候本星期五判決

新嘉坡路 裁縫遇盜
[illegible]

製售冒牌香煙 拘獲兩犯治罪
[illegible]

獲盜吊出贓物 存候失主認領
[illegible]

滬西夜半盜刦
前日午夜十二時許、滬西小沙渡路附近[illegible]

殺捕奪鎗案・獲犯解審
[illegible]

馬棚囊抱養之棄孩
長大來甘趨下流・學銅匠學得
穿窬本領
配就鑰匙 私開鐵箱 家中財物被竊盜

上海人侯龍山、六十六歲、[illegible]

即往將孩抱回 給其子阿藍作螟蛉子、起名闕通、今年十七歲、幼時爲之送入學校讀書、詎知闕通不圖上進、甘趨下流、於上年夏間、撤學家居、經侯托人薦送闕通出外學習外國鎖器銅匠、僅及三月、又厭棄學藝回家、但闕通學

銅匠技術未精 [illegible]

召嚮導女伴宿 至飾物化盡、又竊支票、向豐豐錢莊陸續領取現款近四千元、在外逍遙快樂、歷二個月餘、所有資財揮霍殆盡、無法在外居留、於日前又潛回家內、經乃祖報告法捕房、由探陳文斌將闕通拘案、并吊出少數贓物、一昨解送特二法院刑八庭、由法租界行政當局律師姚肇第陳明案情、請求改期偵查、告訴人侯龍山亦到庭、陳述被竊情形、經邱推事向侯闕通訊問一過、諭知押候改期廿一日再訊

凡士探案 紫色屋
程小青

第十三章 綠色汽車（一五六）
（七月二十一日星期四午夜）

清鮮空氣。不多一回，我瞧見審司脫費耳從街的那端走過來了。我知道他是從康汀家裏出來的。我又瞧見他的後面跟着一輛汽車。我雖不曾特別注意，但我明明瞧見這車的。等到審司脫費耳走近這路盤柱的時候，那汽車忽然靠着人行道的邊際停下。於是我的好奇心便活動起來。等到我聽得那機關鎗的聲音，又瞧見那屋屋的火光從汽車窗裏穿射出來，同時又瞧見審司脫費耳抱住了這路盤柱側仆下去，我以爲他已被擊中了。因此我急急趕下來。這就是我在這地方的原因。…這裏面可有什麼非法之處麼」？他最後的問句又充滿了譏冷的諷刺的意味。

凡士微笑着說：「不——唉，當然不。你的行動非常合理。你娓娓的行動，比較你在回房以後，如果並不在窗口呼吸空氣而應接在牀上去睡，還要合理的多」。他把一種含迷的眼光瞧着夸其。他繼續說：「喂，我有一句話請問。你可曾瞧清楚那輛襲擊審司脫費耳的汽車是什麼式樣的」？

夸其用冷澀的聲音答道：「沒有，我不曾瞧得這樣清楚。我已經說過，在起先我並不注意。後來槍聲響動以後，我大吃一驚，故而也來不及細瞧。但我記得那是一輛轎車——並不怎樣大，亦不是新式的」。

凡士催促地問道：「那車的顏色怎樣」？夸其把眼睛閉了一半，彷彿在追想當初的印象。「那是很骯污的，說不出什麼顏色」。「那也許是一種褐色的綠色。不過從我窗口瞧下去，不能怎樣正確。

國民政府老註冊

禮百列金樓
[illegible]

表弟嚇詐表兄 訊明分別處刑
[illegible]

車禍併誌
[illegible]

煙廠失竊機件 人贓俱獲
[illegible]

揩油不付分文 報復 徵導女 行凶
舞女大班吳福根謂必誤認

虞洽卿路遠東飯店二〇九號房間昭輝嚮導社、月之十三日、有人徵該社女社員林湘妃至愛多亞路大華舞廳伴舞、經過九小時、該徵林之客竟未付分文、後經該社查得徵林者爲廣東路上海舞廳之舞女大班吳福根、遂擬有以報復、前晚十一時半、吳福根於上海舞廳散場之後、偕妻吳美麗弟吳三媛步行回虞洽卿路大順里六號寓所、詎行經遠東飯店門口、突爲預伏之十餘人上前圍毆、當時吳福根即由面部受傷、而此輩心猶未足、復將吳等一干人拽至遠東二〇九號房間續行凶毆、經人報告老閘捕房、立飭華探吳壽昌馳往、弋獲常州人周炳生・紹興人馮金寶二名、帶回捕房、昨晨解送特一法院刑四庭、捕房律師張師竹依刑法二七七條傷害罪起訴、詰之周則供因吳不付徵導女之代價、故有此糾紛、但吳福祥則否認曾徵過該社社員、必係誤認、方推事核供、以本件尚須調查、乃諭本案改期再訊

激於義憤而殺人
暗殺俞燿章案 李高文昨經判決 處徒刑二年半
[illegible]

中央舞廳茶室
異軍崛起 獨步申江
今日開幕
北平音樂家林鳴小姐 首次歌唱 領導樂隊
隆重挽請 白虹小姐 談瑛小姐 剪綵
謹防擁擠 火速定座
上午七時開始營業
下午二時開幕剪綵
地址 五馬路大新街 電話九二三〇〇轉

尾追
並由法捕房六九五號華捕聞聲趕來追捕、並吹警笛、盜中之一逃至公共租界、出鎗拒捕開放、時成都路捕房一七九八・二七二四・三三九七號等三華捕聞聲出來攔截、會同法捕房六九五號巡捕開鎗還擊、當將拒捕之盜一名格斃、由法捕房將盜屍舁入驗屍所候驗、並當場拘獲一盜、各情已誌昨報、昨日由法捕房請特二法院檢察官蒞所、

驗明
[illegible]

投稿
昨日我由樓上下來、見已死之盜執手槍、劫電話機、並搶我手上之鑽戒、又由事主傭人張長山聲述被告等入門行刦及其本人追捕經過、訊之被告殷順福供、二十四歲、甬人、前在大世界與在逃之張阿四認識、此次由張起意、邀我及已死之崔姓、說往課命館去撿錢、手槍由十四歲之男孩携帶身上、我始初不知去行刦、迨到課命館、張阿四在小孩身畔取出手槍、交與崔姓行

課命館刦案
獲盜供係受愚
手鎗由一男孩帶去 進門後方明白行刦
刦，我乃知係往搶刦、返身要出門、被張攔住、不能出去、後來同逃出、我被拘獲、搶得財物等語、庭上核供、諭改期二十七日再訊 被告還押

賭負即竊 竊來再賭
新唐家弄獲犯大批
[illegible]

來函
[illegible]

補身却病
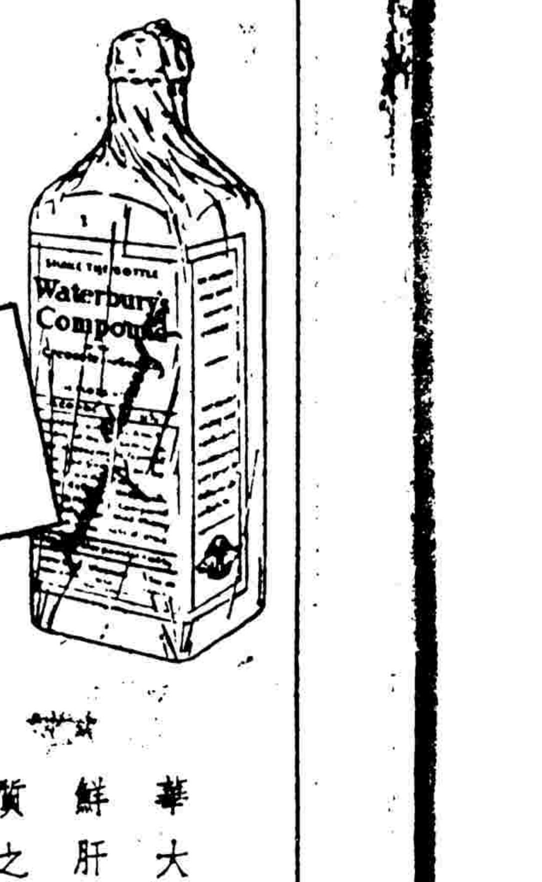

四時咸宜

華大寶利鰲魚肝油，含有補血之鮮肝鮮脾。開胃之麥精。補充鑛質之燐、鈣、鉀。以及有食物性價值之鰲魚肝油。故爲男女老幼四時補身却病之無上妙品。味美無腥。常服不厭。尤爲可貴。

有含幾怪及純淨二種
各大藥房 均有出售
大瓶十六兩 小瓶八兩

華大寶利鰲魚肝油
WATERBURY'S COMPOUND

K-4

滬西賭徒闖入租界圍毆華捕案 獲犯均爲前公安局人員

若非開鎗示威　衆猶不肯釋手　李品泉等解訊

[illegible]

滬西賭台股東 廣生賭 南京人李品泉、浦上海市公安局職員）、抱樁腳之北人武秀臻（前上海市公安局偵緝員）兩名、率領有老虎車數十輛、於十四日晚停於白利南路租界路邊、而滬西廣生賭台之進出要道擁在十二時十五分時、有該賭台賭客之八一九一號汽車（車主即李品泉）由外撥駛入賭窟、竟撞於一老虎車車身、附近站崗之二三七六號華捕即上前查詢、因見老虎車並無損傷、故僅向司機者略予警告。

[illegible]

完全係租界區域內、捕房等處置方法、實未超越權限、昨日中午十二時、經捕房將李武二人解送特一法院刑八庭、捕房律師錢恂九陳明經過情形、依妨害公務妨害秩序罪起訴、請求依法嚴處、詰之兩被告則完全否認所控之事實、故稱路過、或稱係被誤拘、並延孔劍命恩良律師辯護、經戴推事核供之下、諭令被告還押、改期再訊

截獲兩土販 福州路守候

公共租界總巡捕房禁毒部華探長葉毓泗、昨日上午得眼線密報、偵悉有土販廣東人鄭炳發（年三十五）、鄭英路（年三十）、專事販售煙土、出入於兩租界、並悉彼又攜煙土、擬自法租界某處運至公共租界、乃由眼線領導、預往福州路福建路口、由探目李遠彪劉兆年探員郭守信趙寶生四散埋伏守候、未幾果見兩人先後蹣跚而來、華探長等即一擁而出、將兩人拘獲、在兩人身畔搜得煙土三十二兩、一併帶入捕房、候解法院訊辦、

出售鳳尾魚 被控侵佔案 汪啟甫無罪 仍交保

[illegible]

法大馬路土棧關 主犯未獲

[illegible]

抄出煙土廿兩 地產商被捕究

[illegible]

滬西今晨火警 燬平房二十餘間

今晨二點零十分鐘、滬西越界築路處之凱旋路間之本地平屋某姓居戶失慎起火、[illegible]、經滬西救火會聞警、馳車前往施救、該屋築造多爲木質、引火力大、加以距離自來水管稍遠、轉輾接引、竭力灌救、始告撲滅、然已焚去二十餘間矣、

租界防範增嚴 舊歷年關

兩租界當局、近以時屆舊歷年關、界內各商業、咸均辦理大結束、收帳人員、攜帶鉅款、往來收付、難免爲宵小所覬覦、爲保護商買安全計、連日特加派中西幹探、增添巡邏、以資戒備、並於各銀行錢莊大商店之所在地、加派梭巡、若遇行路可疑者、即施行搜檢、嚴密盤詰、以防萬一、致在兩租界之與華界接壤處所、更加嚴密防範、必要時、並將裝設鐵絲網、予以堵塞、戒備時間、計爲一週、

盜持手溜彈 刦滬西住戶

昨晚九點二十分鐘、有盜匪四名、一執手鎗、一持手溜彈、侵入勞勃生路公共租界外之一四七號居民家、刦去法幣三百四十元、得款逃去、

清和坊攔刦案

昨晚九點三刻、有盜匪三名、一人執有手鎗、在浙江路清和坊弄內、搶刦路人某甲手上所戴金戒指兩隻、鈔票四十元、得贓後分頭逃逸、

赴津旅客 須種牛痘

據江海關海航政局消息、因上海天花尚未絕跡、故自滬駛津航輪、均須停泊於大沽口、經津海關派檢疫員檢查後、始發給交通許可證、准該輪進口、故限制孔多、赴津旅客、尤應種牛痘、並領得種痘證書、然後登輪、否則有被禁止登岸危險、

郵政滙業局 延長付款時間

上海郵政儲金滙業局鑒於農曆年終已屆、匯兌業務頓繁盛、茲爲便利各界兌款起見、除開發匯票仍自每日上午九時起、下午五時止外、兌付款項則時間、即日起至本月十八日止、延長至下午六時爲止、

撲滿救難 開始推行

同鄉組織募委員會籌備之撲滿救難運動、其撲滿分簡易撲滿・特種撲滿兩種、簡易撲滿昨已開始推行、分發各同鄉家庭及學校、惟因舊香煙罐改裝費時、未及領取者、先予登記、其特種撲滿、式樣極爲玲瓏美觀、亦已定本月十八日開始發送、

各省市組織 行政促進委會

◎重慶十五日電、行政院以戰時行政當與軍事相輔而行、效率高低關係甚重、故除將原有行政效率促進委員會組織規程修正公布、重新加以成立外、現爲促進各級地方政府行政效率起見、特通令各省市府、即於不增加經費及利用現有人員之範圍內、組織行政效率促進委員會、參照行政院行政效率促進委員會組織規程第二條、關於地方範圍各事項考核研究、擬具辦法、切實推行、並將研究所得、及推行著有成效之辦法、隨時呈院查考、

考試院 施政近況

◎重慶十九日電、記者昨到考試院、晤許秘書長崇灝、詢及考試院最近施政近況、據談、際此非常時期、在考選方面曾經本院核布、非常時期特種考試暫行條例、數月來依各項特種考試條例舉行之試、已有各種在銓敘方面、爲適應戰時需要起見、對戰區縣長任用、地方普通委任人員任用、及抗戰傷亡人員核恤等項、亦先後訂定非常時期各種變通辦法、以利推行、至考績一事、並經本院悉心籌擬非常時期考績辦法、曾經銓敘部徵集各關係機關意見、現正參酌各方意見、草擬條例、不日即可依照立法手續、核定施行、

市民組遊藝會 今日成立

市民組勸募會遊藝界自動要求、籌組之遊藝慶播委員會、定今日下午一時假座寧波同鄉會舉行成立大會、屆時除由該會主任委員林康侯報告組織宗旨外、難民救濟協會理事長虞洽卿、徐寄廎等均將參加指導、該委員會委員、均係遊藝界播音界熱心人士擔任、

大西劇場元旦開幕

滬西地方靜僻、極無娛樂場所、最近有朱某等數人、特在大西路愚園路口、創辦大西劇場、該場專以水泥鋼骨建造、非常堅固、四壁金漆、富麗堂皇、座位皮製、舒適溫軟、此間有二路一路九路公共汽車直達、交通非常便利、特聘申曲名家張醒君等、日夜表演、定於舊歷元旦開幕云、

平津遊藝會串 昨日開幕

[illegible]

中央儲蓄會 昨日抽籤

[illegible]

陶園減價將滿期

[illegible]

時報緊要分類

▲遺失▼

遺失聲明 [illegible]

遺失聲明 [illegible]

▲營業▼

嘎歲暮到了 欲回故鄉 過新年可向 天天運輸公司 代辦旅行手續便利 講務專送難胞回鄉

代領各地 通行證 專領虹口長期通行證

總分公司 [illegible]

貼水呆站不動

昨滙劃票據每千元貼現率、勢仍呆定、爲後價依然爲三十五元、與前日相彷、而出入仍照加減二角半云、

外滙穩中再緊 外商銀行吸買較佳

[illegible]

大條近跌遠長

[illegible]

海外銀市互

[illegible]

現金勢成盤旋

[illegible]

現金市價 [illegible]

滙豐掛牌 [illegible]

中央掛牌 [illegible]

英滙 美滙 港滙 [illegible]

現紗平步上騰

客銷踴躍津滇尉搜求　籌碼轉緊價好二至四元

[illegible]

外棉 英美堅 印棉平

[illegible]

英棉 美棉 印棉 [illegible]

粉暗盤未動 麥存枯看漲

[illegible]

中西股票

紗廠 橡皮 股票 [illegible]

七種土貨運滬 海關奉令驗放

惟須商會出具保證書

經濟部頒布禁運桐油等五十四種土貨運滬後、上海市商會等電請變通、經濟部及財政部自接各地商會請求後、業已會同妥訂查禁物品審核運滬辦法、以免土貨阻滯、該項辦法在未核定前、蘄淮竹・木・紙・蛋・炭・棉・內銷茶葉等土貨運往上海租界區域、惟須由上海市商會及起運地點之商會各業公會分別出具證明書保證、申報運商人將證明書呈繳海關驗明放行、至於政府統制之桐油皮（甲等十三種及禁止出口或轉口至淪陷區域之雜糧等、仍禁止運滬、

商會再電油革弛禁

上海市商會復經濟部電、並請將桐油及皮兩種、援例相當弛禁云、重慶經濟部鈞鑒、漢電敬悉、革廠多家、遷租界復工、需要生皮・桐油爲器具塗飾所需、內銷亦繁、均請相當弛禁、證明事擬即嚮關係各公會、統籌由本會彙總辦法、俟議定再聞、

吹萬樓日記節鈔（一九六）

金山高吹萬

外關忠直之名、內懷稱霸之見、他事姑勿言、只此已有大罪、言至此、又云、謝謝、遂去、（按其所云齋老、或稱四先生、或稱老四、實爲一人、余亦照錄、不易一字）、去後復扶、問金旬丞先生是否已來、乩動、即書金旬丞、又云吹老、余問坤閭左幽先生至此談話、公當已來、亦聞之乎、答方左先生在、旬前曾與有一面、覷其指字迅速、議論宏暢、於齋老之貶辭、其實好大喜功、於中擴利、亦何止齋老一人、余復問其此亂何時可已、答世、亦爲定數、又問先生近居何處或百年、必大亂一次、公等適丁季自秦漢以至元明、每數百答平湖、殆平湖與公興也、問其做官否、答未、問先生亡後亦有罪乎、答初有小罰、現無、遂去、按旬丞先生之言、中間尙有論及時事者、今未敢見於記載、姑俟諸異日

聞所未聞之吞冰丸

十六日即五月十五日、晴、吳君靄岡屬以靈乩圖獨至世府上扶請、報界前輩×公、與余本未相識、是可不記、因前公續先生乩語中、曾言及其日夜受苦、此次所云、有足證明者、故爲略記一二、乩動、先指姓名、又稱弟有罪未出、隸同行、弟所受之罪、家人爲念墨經四十九天、得免上刀山、進七吞冰丸一次、以戒後人、餘者較瑣、我不多記、夫冥罪之有刀山地獄、人之所知也、至於吞冰丸、人鮮知之、亦可增我所聞矣、

卡爾登大戲院

跑馬廳派克路口 ▶昌興公司◀ 電話三五五五三

時間 日戲十二時 夜戲六時半　座價 一元四角 一元二角 六角五分 四角五分 日夜一律　上午十時開始售票

●己卯●元旦●日夜●開演●

二月十九日己卯元旦日戲：長板坡 漢津口、玉堂春 [illegible]
二月十九日元旦夜戲：魏漢、降、芒、薛平貴與王寶釧（全部）
二月二十日日戲：嫦娥奔月、紫荊花（全部）
二月二十日夜戲：鎖陽關、四進士（全本）
二月二十一日日戲：四美搖會、虹霓關（頭二本）、洞庭湖（全部）
二月念一夜戲：戰宛城、九更天 [illegible]
二月念二日日戲：溫如玉（全部）
二月念二夜戲：四潘金蓮、白馬坡、武昭關、生死板（全部）
日戲 二月二十日星期四：白門樓 [illegible]
夜戲 二月二十日星期四：薛仁貴與柳迎春、春香鬧學、趙五娘（全部）

黃金大戲院

地址 八仙橋 電話 八四一一四

今天上午九時開始售票

葉盛蘭 章遏雲 馬富祿 楊寶森 劉連榮 于素蓮 閻世善

劉斌崑 李克昌 貫盛習 程少餘 韓金奎

農曆己卯元旦日夜登台

元旦日戲：程少餘 英雄會、御碑亭（全部）[illegible]
元旦夜戲：鴻鸞禧（全部）[illegible]
初二日戲：棋盤山（全部）[illegible]
初二夜戲：得意緣（全部）[illegible]
初三日戲：龍鳳呈祥（全部）[illegible]
初三夜戲：全部雙姣奇緣 [illegible]
座價 [illegible]

滬光大戲院

愛多亞路葛羅路口 電話八四〇五五號

正式開幕　今天獻映

全天日夜三場 [illegible]

紅遍南國 轟動上海 全力以赴 精心之作

陳雲裳 梅熹 黃耐霜 韓蘭根 湯傑 合演

木蘭從軍

當今影壇絕無僅有忠烈偉大歷史古裝巨片

張善琨監製 卜萬蒼導演 歐陽予倩編劇

華成公司出品

南京　今天榮譽獻映　二時半　五時半　九時
特加光學最新發明　電光幻鏡
STAN LAUREL　OLIVER HARDY
勞萊　哈台　一年一度！大笑賽
M-G-M'S "Swiss Miss"
護花大使

大光明　今天特映一天　二時半　五時半　九時
亞道孟，素娜，鄔麗，李茲兄弟
合全部五彩演
香艷歌舞至尊無上鉅片
芙蓉仙子
GOLDWYN FOLLIES
加映狄斯耐五彩卡通
准明天起獻映
埃洛弗林
鐵血主義
全部飛機炸彈　沒有女人大腿

大上海　今天日夜開映　二時半　五時半　九時
G人次初大身手！
JACK HOLT　TRAPPED BY G-MEN
緊張異常
賈克霍爾領銜作
荒山虎穴
佈了關的網捕那勞的妖力！火鎗機成蕩惡！
不日映上無上喜劇
萬事如意
亞道孟○大郁賈奧○克凱賈海三星　克萊巨領銜

國泰　今天起日夜獻映　二時　五時半　九時
克勞黛考白
ZAZA
派拉蒙鉅製
舞宮風月
喬治柯高
巴黎紅星「莎莎」的浪漫史！

麗都　今天獻映　二時半　五時半　九時
佛萊希
風流浪子
羅賓漢

光陸
艷賊歷險記
六女伶
浮生若夢

巴黎
天長地久
小鳥依人
米老鼠

新光大戲院　寧波路廣西路口　電話九〇九五四
今晚九時獻映
空前古裝宮闈歷史鉅片
楚霸王
一切鉅片之王
耗資二十萬元
編導　王次龍
王元龍　金素琴
藝華出品
今日　二時半　五時半（最後兩場）
飛行女俠　楊小仲編導
每日上午十時預售座券　訂座請早

卡爾登　昌興公司
今天日夜四場開映
南海潮　"EBB TIDE"
全部五彩
注意時間　二時半　五時　七時　九時
座價　二角　三角

新新公司　新都飯店
江笑笑　鮑樂樂
琴慧丁
本前李三娘
三訪桑園
潯陽樓
好運道　包一飛
開口笑　趙中山
玉韻集　石仲化
玲玲園　少女歌舞
平等閣筆記　每部大洋八角　有正書局啓

運動場

今日節目

足球　下午一場　友誼比賽
震旦—英海軍　下午三時　膠州園

籃球　末場精彩　西青聯賽
國光對泰山　下午七時半
震旦對天行　下午八時半
華聯對麥金　下午九時半

◆中西校一場
僑光—巨人　六時半　光華球場

昨賽結果
藍南勝東吳　四二—廿七
僑光勝南國　三十—廿九

乒乓功德圓滿
保聯盃·錢業盃
友邦·鼎康 奪得錦標歸
友誼賽·青雲戰勝友邦友
錢庫馮慶訓膺個人冠軍

保險聯誼會主辦之第一屆「保聯盃」乒乓團體錦標賽、共十三隊參加角逐、成績最佳者為友邦與太平太、兩隊於昨晚六時在金城銀行乒乓室舉行奪標賽、到來賓二百餘人、裁判陳霖笙一聲令下、兩隊開始接觸、友邦首組抽手翁子瑜適遇太平太削球好手高承康、二人一抽一削、戰來頗多精彩、翁實力較差、以〇對三慘敗、第二組友邦主將猛抽張連生出馬、殺法利害、太平太胡尚楠還手乏術、慘遭毒手、第三組太平太張三多出戰友邦黃幻仙、二人球藝相等、戰來異常緊張、張球運亨通、卒獲勝利、第四五組友邦顧耀卿・周傳林二人努力作戰、得連勝二組、全隊以三對二力挫太平太、奪得冠軍、繼由新六盃兩大勁旅友邦混合對青雲混合作友誼對抗賽、戰來緊張非常、青雲賴小將郭競仁力敗友邦友大將王惠章、全隊卒以四比三力挫友邦友、賽畢由該會體育主任邱菊夫給獎、茲探錄決賽及友誼賽戰績如后、

友邦	太平太	比數
翁子瑜	高承康	〇—三
張連生	胡尚楠	三—〇
黃幻仙	張三多	一—三
顧耀卿	許寶維	三—〇
周傳林	程增魁	三—[illegible]

友誼賽

青雲會	友邦友	成績
孫志堯	葉茂志	一—三
郭競仁	王惠章	三—二
李宗沛	張連生	三—一
袁根山	黃志鈞	一—三
鄧秀榮	高祖培	〇—三
郎德培	葉子青	三—二
陸漢俊	周維新	三—一

錢業杯

錢業盃乒乓聯賽、昨晚七時怡大對鼎康作奪標賽於錢業公會球室、因不售門票、來賓參觀者達六百餘人、上聯會理事徐多・陳森笙・劉克仁等均到場主持、首由主席王季深報告盃賽經過、繼即開始比賽、由俞斌祺・丁度執行裁判、雙方角逐之下、鼎康賴方冠新林才甫二人、力挫怡大之陳斌・王楨・使局勢好轉、邱居二將亦告勝利、怡大雖敗、精神極佳、足、末組賴潘尊之併命、扳回一局、得免吃鴨蛋、結果鼎康以四對一擊敗怡大、奪得錦標、休息五分鐘後、個人決賽繼之舉行、錢庫隊之馮慶訓以其純熟之抽球連敗數人、榮膺個人冠軍、決賽畢由新六盃冠軍青雲甲之表演、戰來精彩百出、博得一片掌聲、最後由陳霖笙致詞、並舉行給獎、各優勝隊滿載而歸、茲探錄決賽成績如后、

鼎康	怡大	比數
方冠新勝	陳斌	三—二
林才甫勝	王楨	三—二
邱立功勝	林郭	三—〇
居君淵勝	胡傑	三—一
潘顧羽勝	潘尊	一—三

▽個人名單
冠軍馮慶訓（錢庫）
亞軍方冠新（鼎康）
第三潘　尊（怡大）
第四居君淵（鼎康）

▽全部名次
（一）鼎康、（二）怡大、（三）滋康、（四）五豐、（五）安康、（六）安[illegible]、（七）建昌、（八）均昌、（九）同潤。

鍾張來歸

◉麗都被罰停賽之二人、當係上次被罰出場之王克厚與孟義良、至受警告者要問將石林成、鄭光鴻矣、麗都受此損失、幸有前鴻庸及北寧健將鍾福碩張學堯來歸、奪杯當不受影響也、

◉叙芳乙籃球隊昨以三十五比二十小挫聯業銀行籃球隊於青年會、聯業銀行籃球隊於義爾堂、裁判員董小培、聯業謝錦欽等身材及合作頗佳、但門檻不如叙乙之平趙諸將、觀衆到王亦穗及韓仁祥等、

▽叙乙	犯	分	▽聯業	犯	分
小寶貴	〇	七	馬秀傑	[illegible]	[illegible]
沈錦仁	〇	二	中退之	〇	[illegible]
陳樹榮	〇	六	劉守棠	〇	〇
陳崇孝	〇	一	陳蔭生	〇	〇
[illegible]	〇	六	李恂甫	[illegible]	十
徐鋒傑	〇	一	謝錦欽	[illegible]	六
趙全福	〇	六	孫慶年	〇	〇
顧金生	〇	六	李木子	〇	[illegible]
總結	〇	五	總結	五	[illegible]

上半時叙乙二十三　聯業十二　下半時叙乙十五　聯業八分

◉華盛頓大學籃球隊後日來滬、當晚即在西青演出、原定聯賽節目全部展期、◉今晚華聯逢麥令金隊、兩隊各敗一次、再敗絕無問鼎希望、故是賽頗重要、（一）麥金比麥紅好打、華聯須注意應下之派司哥、及遠射之休士、攻時須出不意、但須長人出場、◉始終認為李震中孫惠培不能在後日露險為克大逍憾、上次華聯未能戰勝…

西青籃球三場戰績

△小熊力挫叙芳

西青籃球、昨晚計有三場交鋒、叙芳對小熊首先作戰、小熊自叙敗未將士遂加入後、實力大增、叙芳亦非弱者、故雙方賽來尚稱緊張、上半時小熊以十八對十一佔先、下半時叙芳仍以十七對廿二落後、總結四十對廿八、叙芳敗於小熊、（白樂對啓昌）（略）上半時卅二對四十七、啓昌後分落後、易隱後百樂大發威、啓昌陷於不支、乖見白樂高將陳祥龍、分數扶搖直上、結果八十六對五十、百樂大勝啓昌、最後慕爾與叙芳對賽、被瞻後、雙方相持不下、比數非常接近、上半時慕爾十九、叙芳十四、再戰鬥起、慕爾連投數球、氣焰甚熾、叙芳流者旗戰、無奈球運不佳、破壞建樹、以致戰局模糊、結果慕爾以五十九對廿二告捷、戰績如次、

△小熊	犯	分	△叙芳	犯	分
陶勁倫	二	十	董小培	一	〇
狄茲	〇	六	關錫麟	〇	〇
郤杆列	一	四	陶紀生	〇	二
倫堡	〇	六	陸大振	〇	六
利傑意	〇	二	鄔自仁	二	七
卡邁	〇	十	趙金福	一	十一
史密斯	〇	二	何兆光	〇	〇
總結	三	四十	總結	四	廿八

▽白樂輕取啓昌

△百樂	犯	分	△啓昌	犯	分
陳祥龍	〇	十二	宋啓後	〇	二
張少卿	一	十二	蔣敏	〇	十四
周經雲	〇	十	宋啓復	〇	九
許文奎	〇	六	薛劍秋	〇	八
陳學宗	〇	十八	蘇乃綱	一	十三
蔡演雄	一	廿四	鄭右常	〇	六
關錫麟	一	二	總結	一	五二
賈幼良	一	二			
總結	四	八六			

▽慕爾戰勝叙芳

△慕爾	犯	分	△叙芳	犯	分
凌勝	〇	八	錢旭初	〇	二
徐福福	〇	六	王湘	〇	一
梁傑光	〇	二	吳子彬	一	二
楊俊	〇	十	周濤	〇	七
沈令均	一	十	王守方	〇	八
程宣	一	六	叙寶祥	〇	二

▽津足球衰落

張鏡氐埠訊

華北足球健將、如梁樹棠・張學堯等、業於昨日中午由津搭乘輪赴滬、此抵滬後即由許文奎等招待於南京路新新酒家作宴聚、一路前平安渡過、至天津球壇、天津足球協會主辦之足球聯賽、華隊加入者僅四隊、而二隊實力較弱、在田組中者僅北寧一隊、彼等自華北寧隊、球界亦不十分盛旺、而彼等在此求無聊、有非言所能述者、思滬之心如見伴、故在津時蔑已一月末、歸隊效力、今日對英海軍之戰、即將一試身手、西聯隊成績、好夢再圓、竟能成為事實、實欣喜萬分、而此後即將為麗都隊效力、今日對英會、亦於昨日設宴為之洗塵、

孫銘新	〇六	總計
宜世來	〇七	一
總計	二五五	廿二

慈善賽戰華聯
西聯人選公佈
西福斯僅佔其三

國際救濟會及難民救濟協會之慈善籃球賽、其第一場華聯對西聯、定於廿日在逸園交鋒、華聯陣容業已公佈、而西聯陣容亦於昨日公佈、全隊中西福斯僅佔其三、東泰麥則有兩人入選、餘為法商與海軍克斯西捕等健將、後衛為身高力大之派爾及鐵閘海京斯、中衛線有波眼全國之中堅麥殺司十及右衛麥克隆、而前鋒有極具威頭之高與勞勃司托夫、法凡等與偽默等又為無孔不入者、故實力甚為異常、然名將馬山兒輸來亦未入選、亦殊出意料也、隊長為麥克洛隆、被選球員須於廿日下午二時在逸園集合、球鞋自行備理、

海京斯（西福斯）　保姆華特（法商）　湯姆斯（西福斯）
威利華特（西捕）　麥殺司十（西福斯）　勞勃司托夫（法商）
旭茲（聖芳濟）　麥克隆（西福斯）　法凡
預備員・維克太（西捕）　傑生（東泰麥）　S・格林勃（西捕）　工羅柴（聖芳濟）

青年會推行
民衆及職業教育
一年以來已收宏効

青年會智育部對職業及民衆教育、推行不遺餘力、職業教育方面、有職業介紹・互助社・食糧服務團・取費團等組織與訓練、民衆教育則有圖書閱覽、新文化教育講座等、新事工則有關於職業教育之職業青年訓練班、與夜商學校合作、分售貨・商業道德・國際貿易一科、又有關於民衆教育之提倡藝術教育、學術小講座等新工作、按智育工作、現已側重於青年的職業訓練、爲其謀出路、解決民生問題、此蓋亦當時環境需要、而因時制宜也、一年以來、已見宏効、該會更盼社會各界、起來作大規模之贊助、使此種工作、能日見推廣、則裨補民生、安定經濟、定必大有貢獻、

僑委會訓令各校
補助教費照常撥付
去年五月份起按七成撥發

在滬僑校於抗戰未發生前、向僑委會領受之補助經費、抗戰以來、政府仍照常分期撥付、僑務委員會頃通令各校云、查僑民教育補助費、現經政府按照七成發行撥到、廿七年五月份至八月份四個月、廿六年七八兩月份補助費、即照十足補撥到會、自應迅即撥發、以資一致、而便結領、除分令外、合行令仰遵照辦理、惟所具收據、應分兩月填寫、呈會領發此令、

金城今天隆重獻映
周璇　徐風　白燕　蔡起　周瑾
合演　韓蘭根　殷秀岑　尤光照
客串　柳中浩
監製　吳邨　編導
孟姜女
生既同心死還同命！楚雖三戶亡秦必楚！
長城崩奸賊殲壯士就義大地震驚！
忍飢餓冒雨雪萬里尋夫鬼神號泣！
時間　二時半　五時半　九時
座價　五角、七角、一元　捐款在內
國華影業公司偉大巨片

雄視滬西　電影之宮
金門大戲院
今晚八時半舉行
開幕典禮
恭請
虞洽卿先生
馬祥生夫人
剪綵開幕
明晚九時義賑電影　全部收入　捐款　捐贈
十八日晚九時獻映　注意　招待　名貴　鉅片

共舞台　榮記
內外修裝　全部座位煥然一新
絲絨彈簧椅
元旦夜場隆重開演
第九集　念
小西湖
本台全班精副神編排
游泳池搬上舞台
真山真水真船
毛劍秋
水中游神行　疲力盡　鋸去雙手　魂逐流　肉
跌下十丈深潤
追汩水舟
火燒紅蓮寺

逸園　亞爾培路
今日下午五時半起賽
風雨無阻　請早光臨
下期大賽　星期六（二月十八日）星期日（二月十九日）下午二時半起賽
二月份搖彩票　每張一元　准於本月念六日開彩　票少獎多　欲購從速

回力球　今晚七時起賽
前八盤
1 楚曼地　2 伊卻利　3 莫克力骨　4 皮而抱　5 賈多　6 安力凱
後八盤
1 泰寶達　2 加拉地　3 古禮地　4 爾加　5 亞爾培地　6 奧薩
春季香檳現已出售
代售處　天主堂街一號　滙源銀行
三月開獎　請速購買

浙江　四馬路浙江路口
今日三時五點九時
愛琳娜鮑爾惠主演
歌舞藝術巨片
飛燕迎春
粉白黛綠○肉香四溢○春色無邊
人體公開○色相暴露○銷魂蝕骨
鳳求凰

招賢榜
◇學◇府◇新◇聲◇

戰「太平」元帥東手
點「將台」別有風光

（四）如宇

是明天早晨十點鐘光景、茶房將照老例、將校刊向各房間散發、蔣篤篤是第一宿舍第一號房間的錢伯兒、錢伯兒這一堂沒有課、身上睏衣、脚上拖鞋、逍遙得很、蔣篤篤踏進房門、遞上校刊、錢伯兒接到手裏翻一翻、看見下午第一堂解析幾何張天師沒請假、心裏不高興、將校刊隨手團成一個紙團兒、向門角落裏一丟、抬起頭來一看、阿也、今天的蔣篤篤可有點呆氣、遞過了校刊、還不走、依然呆在這裏、正要想動問他一聲、「爲什麼要站在這裏發呆」、還沒有問出口、蔣篤篤却搶着先開口說、「錢先生、今天的校刊要一分錢」、「一分錢、」

可是今天蔣篤篤的發校刊、比往日麻煩得多了、因爲依奉小花生之命、今天每份要收回成本一分錢、所以一手拿着一大疊校刊、一手却還捨了一隻青布小口袋、這口袋是預備收了錢去在裏邊的、

第一個利市生意

這是第一宿舍第一號房間的錢伯兒、錢伯兒這一堂沒有課、身上睏衣…

錢伯兒在這裏

「大華中學」是初中一年級讀起、讀到而今是高中二年級了、自看過四年半的校刊、看校刊要花錢、這還是第一回、因爲「少見」、便不免「多怪」、眼睛一彈、怪蔣篤篤道、「一分錢是你要、還是會計處要、會計處要、咱同你上會計處去講、你要、咱同你上庶務處去講、另外快導到咱錢先生身上、並請你滾蛋不要」、錢伯兒不怕挺、先生哇啦哇啦怪下來蔣篤篤不怕直上去、「這一分錢並不是會計處向錢先生要、也不是我向錢先生要、是校刊社裏關照下來的」、「校刊社裏今天爲什麼要一分錢」、錢伯兒問、「校刊社裏先生說過、今天所以要一分錢、這

爲加了一張附刊

不是吾瞎說、……」蔣篤篤邊說邊將門角落裏那個紙團兒拾起來、依舊送到錢伯兒面前、將紙團拉開、打正張裏邊抽出半張附刊來、「錢先生、你看、阿是不瞎說、」什麼附刊、錢伯兒到要見識見識、接過來一看、首先看到的是一個三項頭的新聞標題、

◆校刊社舉辦
學校籃球代表隊選舉
應戰死對頭太平中學◆

消息三則

◉人人欲望眼穿的美國華盛頓大學籃球隊、將於本週星期六晚對華人球隊（百樂門）於西僑青年會、百樂迎戰陣線決定如下、

蔡演雄　周達雲
賈幼良　顧利康
[illegible]　顧森康
[illegible]　（隊長）

◉西青預售處設在二樓樂門、致有今日之果、（剛果）

◉西青預售處設在二樓轉灣地、三元定座將買光、二元散座（樓上）筆者購得爲第四十六號、票面寫明 University of Washington Vs Shanghai Inter-all Stars（祝融）

◉棣勵於青年會少年部之南洋籃球隊日昨特邀滬上華強之華聯隊、作友誼賽於四川路青年會健身房、聞風觀者甚爲擁擠、是賽李震中得獲最多、南洋雖身材瘦小惟尚堪一擊、戰績如下、

華聯	犯	分	南洋	犯	分
羅錫麟			陳祥龍		
陸錘恩			許文奎		
徐兆熊	一	八	張邦綸	一	十四
沈東泰	四	十二	張有璋	〇	六
韓仁祥	一	十六	凌佐雲	三	十二
李震中	一	二七	李森	一	四
孫惠培	〇	六	許鍚森	〇	〇

停賽三場
麗都兩球員

上週末史考托盃麗都會對聖芳濟一役、麗都曾有兩球員被罰離場、該兩球員、現由聯會決議、停止代表麗都出席聯賽及（或）盃賽三場、同時在停止時間不得代表出席任何比賽、此外該會另有兩球員受嚴重警告、

青華會陣容
新年中兩場比賽

青華足球隊本星期日（十九日）上午十時一刻與英海軍隊作新年友誼賽、又下星期二（廿一日）下午二時與聯隊對壘、下列隊員可於十九日十時兩與廿一日兩時前、於青華會集合、

王子元　張亞華　宗季良　寅學儒
王宏根　楊曾熙　陳志偉
王萬方　[illegible]